Le mag du Haillan

41
JANVIER
FÉVRIER
MARS
2021

DOSSIER

LE HAILLAN *fait la part belle au vélo !*

6 Le budget 2021
8 La future résidence intergénérationnelle
16 Des projets qui font grandir

Le Haillan

BENOIT Audition
dites ouïe à la vie !

LE HAILLAN
ST-MEDARD-EN-JALLES
296 avenue Pasteur - LE HAILLAN
05 56 34 88 76
Parking réservé

Retrouvez le plaisir d'entendre

Vos appareils auditifs 100% remboursés*

www.benoit-audition.fr

* Voir conditions en magasin.

SPÉCIALISTE DE VOTRE SANTÉ AUDITIVE

REYNALD NOLLET
ARTISAN COIFFEUR

LE TEMPS D'1 COUPE
Salon écoresponsable
proposant des produits d'origines naturelles
dans le respect du cheveu

Ouvert du lundi au vendredi de 9 h à 18 h 30 non stop
Réservation au 09 83 98 02 02 ou 06 64 05 03 93
ou sur , ou PLANITY

146, avenue Pasteur • 33185 Le Haillan

TOUT FAIRE MATERIAUX
FABIEN MATERIAUX
GAGNEZ EN SAVOIR-FAIRE !
Ouvert aux particuliers
et aux professionnels
www.fabien-materiaux.com
Le Haillan : 05 56 28 48 01 Blaye : 05 57 42 26 96
Audenge : 05 57 76 29 49 St André-de-Cubzac : 05 57 42 54 61

N instant d'évasion
NATHALIE | PRATICIENNE DIPLOMÉE
EN MASSAGES DE BIEN-ÊTRE & AMMA ASSIS
ACCOMPAGNEMENT BIEN-ÊTRE
Femmes - Hommes - Enfants
RÉSERVATION : 06 62 19 78 39
5, avenue de l'Aiglon - Le Haillan
@ninstantdevasion.massages

DES SPÉCIALISTES DU MOUVEMENT
À VOTRE SERVICE !
NOS SPÉCIALITÉS :
L'Esthétique
La Stimulation Organique
Le Dynamisme
L'Hygiène Alimentaire
JAQUET Fitness
Votre salle de forme et santé
- Depuis 1949 -
20 rue Jean Mermoz
LE HAILLAN
Proche Rocade sortie 9
05 56 55 01 82
www.jaquetfitness.fr

La Maire, Andréa Kiss, lors du tournage de la vidéo des Vœux 2021.
Vidéo à retrouver sur www.ville-lehaillan.fr

Édito

L'année écoulée aura été, à bien des égards, inédite. Confinement, déconfinement, reconfinement : il a fallu nous adapter à chacune de ces étapes, adopter de nouveaux gestes de « distanciation physique » : porter un masque, se désinfecter les mains, se tenir à l'écart de nos familles et de nos amis, stopper nos activités de loisirs, nos sorties dans les restaurants et les lieux culturels entre autres. Nos associations ont beaucoup souffert elles aussi, et sont pour la plupart toujours en attente de reprendre leurs activités.
Les services de la ville n'ont jamais cessé de fonctionner, pour remplir leur mission de service public : les agents des services à la population (crèches, animation, restauration, entretien…) ont accueilli d'abord les enfants des soignants, puis tous les écoliers, avec des procédures sanitaires très contraignantes. Le CCAS a distribué des chèques repas aux familles les plus fragiles. La bibliothèque et la ludothèque ont mis en place un Drive. Les accueils ont reçu sur rendez-vous. L'Entrepôt a pu jouer un spectacle. La Police municipale a dû effectuer des contrôles inédits. Les commerçants ont été soutenus dans leur démarche de vente en ligne.
Cette faculté de se réinventer de nos services a permis de révéler à quel point le service public occupe une place importante dans notre société. L'entraide et la solidarité ont également retrouvé leurs lettres de noblesse.
Je me tourne donc positivement vers 2021. Ces démonstrations d'adaptation permanente me laissent à penser qu'avec le Conseil municipal et l'ensemble des agents de la ville, nous pourrons engager nos projets dans cette dynamique collective de bienveillance qui nous est chère, au service de toutes les Haillanaises et tous les Haillanais.

Excellente année à toutes et à tous !

Andréa Kiss,
Maire du Haillan & Vice-présidente de Bordeaux Métropole

Sommaire

4 **Retour en images**
5. En bref

6 **6. Decryptage**
7. Dynamique économique
8-9. Des quartiers à vivre
10. Faciliter mon quotidien

11 **Dossier**
Le Haillan fait la part belle au vélo !

15 **15. Regards d'ici**
17-18. Tribunes libres

Le mag du Haillan N°41 - Janvier - Février - Mars 2021

Edité par la Mairie du Haillan à 6 800 exemplaires · 137, avenue Pasteur - BP 9 - 33186 Le Haillan Cedex - Téléphone : 05 57 93 11 11 · Imprimé sur papier PEFC licence 10.31.1334 · Directrice de la publication : Andréa Kiss · Rédactrice en chef : Lucie Miailhe · Comité de rédaction : Marie Ammeux, Stéphane Boucher, Valérie Casasnovas, Monique Dardaud, Eric Fabre, Martine Galès, Sarah Galy-Ramounot, Béatrice Guélin-Leblanc, Ludovic Guitton, Isabelle Magne, Catherine Morel · Rédaction pages 15 et 16 : Marie Blanchard · Mise en page et infographie : PAGE PUBLIQUE · Contact service communication : 05 57 93 13 47 / service.communication@ville-lehaillan.fr · Impression : Ménard · Régie publicitaire : Page Publique - Tél : 05 56 52 94 99 · Dépôt légal à parution · ISSN 1258-9632

www.ville-lehaillan.fr

L'écriture inclusive et la féminisation des titres sont pratiquées dans ce magazine municipal. La ville est soucieuse de faire progresser l'égalité femmes / hommes dans chacune de ses actions, y compris dans la manière d'écrire.

23 septembre

Cœur de ville : la Rosalie du projet à la rencontre des habitants

26 septembre

Le plaisir d'accueillir Sarah McCoy à L'Entrepôt…

15 octobre

Élection du Conseil Municipal des Enfants

23 octobre

Pose de panneaux explicatifs au parc du Ruisseau

Du 23 au 27 novembre

DOTM en résidence de création à L'Entrepôt

3 décembre

Les personnels des crèches soutiennent le mouvement de contestation « Pas de bébé à la consigne »

11 novembre et 5 décembre

Commémorations au monument aux morts qui poursuit sa rénovation avec le changement de plaques

CITOYENNETÉ

Report des élections régionales et départementales

Selon un projet de loi, ces deux scrutins prévus initialement au mois de mars **devraient être reportés en juin 2021**. Les dates seront confirmées dans le prochain Mag' de la ville et sur **www.ville-lehaillan.fr**

BREF

Concours d'écriture

L'édition 2020, organisée dans le cadre des *Cogitations*, a été particulière. Les participants étaient nombreux, les textes foisonnants et venant de tous horizons et de tous pays, mais la remise des prix s'est déroulée en plein confinement, nous privant d'un moment d'échange et de plaisir.
Alors pour 2021, on persévère et le thème est tout trouvé pour exorciser ou sublimer l'année passée : **Bref, je suis confiné.e**.
Envoyez-nous vos textes, racontez-nous, imaginez, inventez, fantasmez, faites-nous rire ou pleurer, et partageons ces moments ensemble !
La consigne : 1500 signes maximum, à envoyer du 5 janvier au 28 mars à service.bibliotheque@ville-lehaillan.fr.

+ d'infos

Règlement disponible sur bibliotheque.ville-lehaillan.fr

PETITE ENFANCE

Pas de bébé à la consigne

La municipalité soutient le mouvement de contestation du collectif *« Pas de bébé à la consigne »*, contre la réforme des modes d'accueil des jeunes enfants. En lien avec une commission de dix-huit spécialistes, présidée par le neuropsychiatre Boris Cyrulnik, ce collectif a soumis vingt propositions au gouvernement. Inquiet face aux mesures retenues, il a publié une lettre manifeste au gouvernement et appelé à manifester.
Les crèches du Haillan ont soutenu le mouvement le 3 décembre dernier.
Les 1000 premiers jours :

www.vie-publique.fr/rapport/276114-les-1000-premiers-jours-la-ou-tout-commence
Lettre ouverte du collectif :
pasdebebesalaconsigne.com/DOC/lettre_ouverte_pasdeBBconsigne_au_1er_ministre_janv2019.pdf

CITOYENNETÉ

Le Conseil Municipal des Enfants (CME) passe à l'action

La nouvelle équipe a été élue le 15 octobre 2020 pour porter la parole des plus jeunes et les soutenir dans leurs projets. Après un vote dans les règles de l'art, les élu.e.s sont :
École élémentaire Luzerne : Sarah Achami, Louise Boisseau, Oscar Braak, Laly Dubern, Maxime Guillet, Lois Kerbidi, Carla Loube-Audiere, Cloé Plihon, Timothée Vallet.
École élémentaire Centre : Romane Aouni, Paul Bourgade, Hanaë Duclair Venin, Gabin Farneda-Guilhemat, Aodren Hauret Labarthe, Arthur Hénaff, Alexandra Koopmann, Romane Longo, Simon Thumerel, Leia Seguin, Jellisendre Thiebaudot.
Les petit.e.s élu.e.s ont choisi de défendre (entre autres) les projets suivants : renforcer le lien avec les personnes âgées, collecter des jouets destinés à des associations caritatives, restaurer le mobilier des écoles, travailler sur la réduction du gaspillage alimentaire ou encore favoriser la végétalisation dans les cours d'écoles.

TRANSITION ÉCOLOGIQUE

Participez aux Superdéfis de Bordeaux Métropole !

Depuis plusieurs années, Bordeaux Métropole est engagée dans la lutte contre le changement climatique et accompagne les actions vertueuses des habitants.
Vous souhaitez faire des économies ? Apprendre de nouveaux éco-gestes ? Réduire vos déchets ? Vous nourrir de manière plus saine ou encore découvrir de nouveaux modes de déplacement ? Plusieurs défis vont s'échelonner sur l'année. Le prochain portera sur **les déchets** et débutera au mois de février. Puis suivront : l'eau, l'énergie, l'alimentation.
Inscrivez-vous vite ! Les candidats sélectionnés bénéficieront d'un accompagnement personnalisé.
Inscriptions sur : www.defis-declics.org

+ d'infos

maisoneco.bordeauxmetropole.fr, rubrique Agir

LE BUDGET 2021 EN CHIFFRES

Pour la 11e année consécutive,
pas de hausse des taux d'imposition

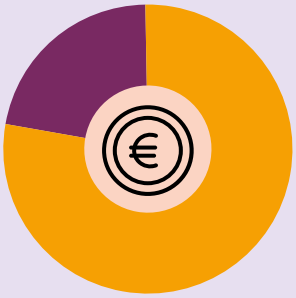

BUDGET TOTAL

19 410 800 €

Budget fonctionnement
15 160 000 €

Budget investissement
4 250 800 €

Capacité de désendettement
5,43 ANS
8 ans étant le seuil critique
Calcul théorique au 01/01/2021

Taux d'autofinancement net
29 %

Dette par habitant
au 01/01/2021
536 €
Contre 850 € en moyenne pour les villes de la même strate

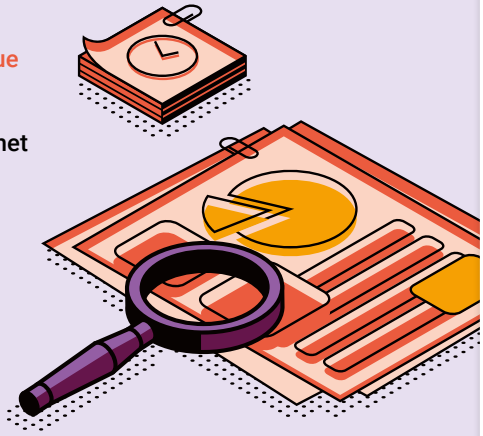

UN SOUTIEN EXCEPTIONNEL LIÉ À LA CRISE SANITAIRE

AUX ASSOCIATIONS

Le soutien au secteur associatif reste prioritaire et stable par rapport à 2020 avec une enveloppe de
354 585 €

+ 13 894 €
de « subventions exceptionnelles » pour leur permettre de faire face aux impacts liés à la Covid-19 sur leur activité en cours d'année.

AUX ÉTABLISSEMENTS SOCIAUX CULTURELS

Subvention au CCAS
380 000 €
en augmentation de 50 000 € pour faire face à la crise sanitaire

Subvention au Centre Socio Culturel La Source :
212 000 €
en augmentation de 6 000 € pour faire face à la crise sanitaire.

LES DÉPENSES D'ÉQUIPEMENTS

AMÉLIORATION DU CADRE DE VIE

- **Éclairage public :** renouvellement des réseaux aux abords de la ZAC du centre-ville et aménagement de la place François Mitterrand ..... 190 000 €
- **Poursuite du plan « accessibilité »** des bâtiments et espaces publics (escaliers/ascenseurs, signalétique, rampe...) ..... 160 000 €
- **Réalisation d'une halle couverte** sur la place François Mitterrand ..... 500 000 €
- **Participation à la création de places de parking accessibles aux personnes handicapées** ..... 50 000 €
- **Réserves foncières** ..... 237 500 €
- **Etudes diverses** (nouvelle mairie, projet de Centre-Ville) ..... 200 000 €

VIE SCOLAIRE

- **Étude pour les aménagements des abords du futur collège** dans le quartier de la Luzerne ..... 30 000 €
- **Étude pour la rénovation de la cour** de l'école élémentaire du Centre et aménagements ..... 20 000 €

CULTURE, SPORT ET VIE ASSOCIATIVE

- **Étude et maîtrise d'œuvre** pour la restructuration du Centre Bernard de Girard ..... 300 000 €
- **Transformation d'un terrain de foot en terrain synthétique** ..... 500 000 €
- **Extension des espaces de stockage et de rangement** au complexe sportif H. Arnoud ..... 60 000 €
- **Renouvellement de l'éclairage** du fronton de pelote basque ..... 40 000 €

+ 521 000 € pour l'investissement courant :
amélioration des patrimoines bâtis et naturels existants, économies d'énergies, renouvellement de la flotte automobile...

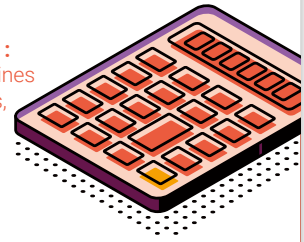

Ils sont arrivés au Haillan

Anne Aouni
Conseillère indépendante en immobilier – Réseau Safti
06 08 07 46 27
anne.aouni@safti.fr

Anne-France de la Croix
Conseillère indépendante en immobilier – Réseau Safti
06 52 21 28 10
annefrance.delacroix@safti.fr

Au plaisir de son chien Bruce Torres
Éducateur comportementaliste canin
26 rue Magellan
06 86 08 27 39
auplaisirdesonchien@gmail.com
auplaisirdesonchien

Émilie Henry
Diététicienne-nutritionniste
06 66 50 78 00
www.emiliehenry-dieteticiennebordeaux.fr

Mage
Menuiserie d'agencement extérieur et intérieur (conception, fabrication et pose)
6 rue Galilée
05 56 97 56 80
contact@menuiserie-mage.com
www.menuiserie-mage.com

Zone d'activités des Cinq Chemins : l'heure de la commercialisation

© Christophe Goussard - Bordeaux Métropole

Cette vaste opération d'aménagement économique, située à l'angle de la rue de Venteille et de l'avenue de Magudas, sur un terrain acheté par Bordeaux Métropole, a vu ses travaux commencer début octobre 2020. En cours de viabilisation, ce sont à terme jusqu'à 25 lots à bâtir qui pourront être créés pour des entreprises souhaitant s'implanter, se développer ou devenir propriétaires de leur site au Haillan.

Les terrains, d'une surface comprise entre 2 500 et 15 000 m², sont commercialisés par l'aménageur, la Fabrique de Bordeaux Métropole, en deux phases. Une partie de ce site est vouée à la filière aéronautique, spatiale, défense (ASD). L'opération pourra aussi accueillir des entreprises de diverses activités, essentiellement industrielles, artisanales ou de bureaux, début 2022.
Cette zone d'activités est intégrée dans l'Opération d'Intérêt Métropolitain (OIM) Bordeaux-Aéroparc, qui vise la création de 10 000 emplois à l'horizon 2030.
Elle constitue un enjeu fort pour le développement économique de la commune.

+ d'infos
lafab-bm.fr/le-haillan-cinq-chemins
Mission économie, emploi, commerce : service.economie.emploi@ville-lehaillan.fr ou 05 57 93 11 76

Startway : solution de co-working

Un nouvel espace de travail partagé a ouvert ses portes à l'immeuble Pégase, qui abrite déjà le Pôle territorial Ouest de Bordeaux Métropole. C'est la première fois en France qu'un espace de coworking s'installe dans un bâtiment public avec un modèle de financement privé.
L'espace compte 1 100 m² de surfaces de location économiques et évolutives. Créant des passerelles entre public et privé, il propose à tous les entrepreneurs locaux des solutions d'accueil (bureaux privatifs ou partagés, salles de réunions, domiciliation, espaces événementiels…). Startway peut accompagner les entreprises dans leur développement (levées de fonds, portage salarial, expertise comptable, gestion administrative, droit du travail…), avec des surfaces et des durées de location flexibles pour s'adapter aux besoins.
Il propose enfin des solutions de télétravail en tiers-lieux, offrant un environnement de travail professionnel aux salariés ou indépendants, tout en réduisant les flux de circulation.

+ d'infos
10-12 avenue des Satellites, Immeuble Pégase
07 82 65 64 09 - www.start-way.com.

Soutenons nos bars et restaurants !

Le 20 janvier prochain, si les conditions sanitaires le permettent, les bars et restaurants pourraient rouvrir au public.

En attendant, certains continuent de travailler et proposent un service de vente à distance.

Retrouvez leurs coordonnées sur www.ville-lehaillan.fr > Actualités > Vente à distance

Sans oublier ceux qui proposaient déjà de la vente à emporter : pizzeria, tacos, cuisine asiatique…

ZAC CŒUR DE VILLE : OÙ EN EST-ON ?

La future résidence Intergénérationnelle à dominante seniors

Une étape clé du projet Cœur de Ville va venir marquer cette année 2021 : le lancement de la résidence intergénérationnelle à dominante seniors. Cette résidence sera en effet le premier projet à sortir de terre en 2022, pour une livraison prévisionnelle début 2024.

© Agence Sophie Delhay Architecte

©Christophe Goussard - La Fab

La Clairière au fil des saisons

Idéalement placé rue de Los Héros, face au parc de Bel air, à proximité directe des équipements publics (bibliothèque, Entrepôt…) et des transports en commun (bus et futur Bus à Haut Niveau de Service), ce projet volontariste proposera des logements adaptés aux seniors en majorité (+ de 50 %) et d'autres, pour un public intergénérationnel. En pied d'immeuble, un local d'environ 85 m² sera destiné à accueillir une Maison d'Assistantes Maternelles (MAM).
La résidence sera composée d'environ 80 logements avec 30 % minimum de locatif social, une partie en accession sociale et une autre libre. Les logements libres seront vendus en priorité aux seniors de la commune.
En juillet, la Fab, la Ville du Haillan et Bordeaux Métropole ont désigné l'équipe d'opérateurs et concepteurs de l'ilot 7 : le groupement Réalités Promotion, Aquitanis, Axanis, les agences Sophie Delhaye Architecte et Atelier Palimpseste Paysages.
Ce projet intergénérationnel à dominante seniors, travaillé en réunion publique de concertation avec les seniors de la commune, correspond à leurs besoins d'aujourd'hui et aux attentes sociales de projet d'habitat ensemble. Il est constitué de logements de grande qualité, modulaires et adaptables, d'espaces extérieurs individuels et collectifs généreux, ainsi qu'une architecture conforme au projet global de la ZAC. Gérée par Aquitanis, cette résidence aura aussi la particularité d'être animée. C'est Logéa, qui agit déjà au sein de nombreuses résidences pour apporter confort et bien-être aux personnes âgées qui proposera, en collaboration avec la Ville, des actions de prévention, des animations dans une salle commune, ou encore sur les terrasses partagées (avec accès aux personnes à mobilité réduite).

+ d'infos
sur le projet Cœur de Ville : www.ville-lehaillan.fr

Qu'est-ce que la ZAC ?

Visualisez la maquette 3D du projet global et bientôt la maquette de l'îlot 7.
lafab-bm.fr/le-haillan-coeur-de-ville

La ZAC en chiffes

2015
Présentation du projet et début de la concertation

2028
Fin estimée du projet

4,3 ha
en centre-ville

1 000 m²
d'activités, commerces et service

500
logements

0,8 ha
d'espaces publics

La médiation continue !

Le « Rosalie tour » revient en 2021 (dates et lieux à venir). Bientôt, une lettre d'infos donnera des nouvelles régulières du projet et sera distribuée à l'ensemble des habitants. Et aussi, des rencontres seront organisées avec l'équipe des Citoyens reporters et toutes celles et ceux qui ont envie de participer.

Plantation d'un cerisier à la Maison de la Petite enfance.

L'arbre, acteur majeur de la nature en ville

UN ARBRE = DES ARBRES

Depuis plusieurs années la commune compense tous les abattages d'arbres malades ou dangereux par une replantation massive d'espèces. Avec la nouvelle mandature, les élu.e.s se sont fixés cet objectif : **1 arbre abattu, 7 replantés.**

Les essences plantées en compensation sont : des chênes communs, pins maritimes, bouleaux, arbres fruitiers, charmes, chênes lièges ou encore d'Amérique, tilleuls…

En 2020, 13 arbres ont été abattus au total sur la commune. Près d'une centaine de nouveaux sujets ou haies arbustives ont été replantés sur divers sites. La Ville s'associe ainsi à l'opération d'ampleur lancée par Bordeaux Métropole face aux enjeux climatiques : planter au cours des prochaines années 1 million d'arbres sur le territoire métropolitain.

RIEN NE SE PERD, TOUT SE TRANSFORME…

Au Bois de Bel Air, 6 chênes ont été abattus cet automne car diagnostiqués malades et dangereux. Les souches ont été réutilisées pour faire des assises ou des jeux naturels. Ces « créations-transformations » ont d'ailleurs remporté un vif succès sur les réseaux sociaux.

EDUCATION À L'ENVIRONNEMENT

Ces plantations font aussi l'objet d'actions de sensibilisation à l'environnement auprès des plus jeunes. Dernièrement, les enfants du multi-accueil « La Ribambelle » ont eu le plaisir de planter un cerisier reverchon dans l'enceinte de la Maison de la Petite enfance avec les jardiniers de la ville.

Le fauteuil magique de Bel Air.

Point sur les travaux du futur collège

(quartier de la Luzerne)

Le permis de construire a été accordé le 16 novembre 2020. Il est affiché sur site.

Le défrichement vient de commencer sur le terrain et une étude préliminaire est en cours avec Bordeaux Métropole sur les aménagements d'espaces publics : accès, cheminements, parvis…

Une réunion publique devrait se tenir avec les riverains dès que les conditions sanitaires le permettront.

Exposition « L'Arbre, ça vous branche ? »

Jusqu'au 29 janvier, L'Entrepôt invite toutes celles et ceux qui le souhaitent à participer à l'exposition « L'Arbre, ça vous branche ? »

Réalisez une série de 4 photos en couleur ou noir & blanc sur cette thématique et envoyez-les par mail à entrepot@ville-lehaillan.fr.

Inspiré.e.s ? Prêt.e.s ? Participez !

Objet perdu ? Contactez la Police Municipale

Vous venez de perdre un objet sur la commune ? Des clés, un téléphone, une carte d'identité, un vélo… ou pire encore, le doudou de votre enfant !

Renseignez-vous auprès de la Police Municipale qui gère les objets trouvés, en attendant de retrouver leur propriétaire.
Depuis le début de l'année, 113 objets ont été trouvés et stockés par la Police Municipale, qui a également recensé 74 déclarations d'objets perdus. Ils peuvent être gardés jusqu'à 6 mois. Mais lorsque les propriétaires ne sont pas identifiables, les objets sont soit restitués au service des Domaines pour être vendus, soit donnés à des associations, soit détruits.

+ d'infos

Police Municipale : 05 57 93 11 22

Promenez-vous dans les bois… mais pas que !

Avis aux amateurs de randonnées : la totalité du GR® métropolitain est désormais disponible dans un topoguide édité par la Fédération Française de Randonnée Pédestre.
Adeptes de la marche et des découvertes, vous retrouverez les 160 km de sentiers balisés dans ce guide qui découpe en 11 tronçons les parcours réalisables séparément ou en 10 jours d'itinérance pour les plus aventuriers !

Où le trouver ?
Dans la plupart des librairies ou dans l'espace boutique du site de la Fédération Française de Randonnée.

Retrouvez aussi les boucles et super balades sur le site de Bordeaux Métropole : www.bordeaux-metropole.fr/Sortir-decouvrir/Super-Balades/A-pied/GR-R-et-boucles-locales

Offrez **une seconde vie à vos livres !**

Une jeune entreprise d'insertion bordelaise, Le Livre vert, a installé deux bornes de récupération de livres au Haillan : l'une à côté de l'arrêt de bus face à La Sablière et l'autre rue Edmond Rostand à l'entrée de la Résidence (à côté des bornes de dépôt du verre). Les livres récupérés sont triés puis vendus à bas prix sur la boutique en ligne ou sur place, donnés à des associations ou recyclés.
Vous êtes invités à mettre les livres dans des sacs avant de les déposer dans les bornes. Pour tout don important (supérieur à 100 livres), vous pouvez convenir d'un rendez-vous pour un retrait à domicile.

+ d'infos

contact@lelivrevert.com, 05 33 51 09 53
Boutique en ligne : www.lelivrevert.fr
En partenariat avec Bordeaux Métropole

Pause annuelle de la collecte des déchets verts

Pour rappel, **la collecte des déchets verts s'interrompt de janvier à mars inclus**. Ce service reprend en avril : à date fixe, un ramassage gratuit est réalisé pour les déchets conditionnés en sacs plastiques transparents spécifiques (à se procurer gratuitement en mairie) ou en petits fagots (liés de longueur inférieure à 1,20 m).

+ d'infos

Centre Technique Municipal : 05 56 16 87 30 Calendrier des collectes sur : www.ville-lehaillan.fr > dechets

Formez-vous **à l'informatique**

La bibliothèque propose **des formations à l'informatique** : 5 modules thématiques, des kits numériques, pour apprendre à naviguer sans crainte, en sécurité et avec aisance dans le monde numérique. Vous pourrez apprendre rapidement les bases ou approfondir vos connaissances à votre rythme.
Le programme :

- Kit numérique : mon environnement informatique (4 séances de 2h)
- Kit numérique : faire mes démarches en ligne (3 séances de 2h)
- Kit numérique : identité et sécurité numérique (2 séances de 2h)
- Kit numérique : création numérique (4 séances de 2h)

L'inscription est gratuite. Elle est obligatoire car les places sont limitées. Sont prioritaires les personnes qui suivent le parcours B2i ou un kit complet. Si une session est complète, l'inscription se fait pour la session suivante (une session tous les deux mois).

+ d'infos

Bibliothèque : 05 57 93 11 31- www.bibliothèque.ville-lehaillan.fr.

LE HAILLAN
fait la part belle au vélo !

La Ville affirme une forte volonté en faveur du développement et de l'amélioration des aménagements cyclables. Elle se réjouit de constater la part grandissante de cyclistes sur la voirie et les espaces publics.

LE HAILLAN *fait la part belle au vélo !*

Le vélo se conjugue au quotidien

Pour se balader, aller chercher les enfants à l'école, faire ses courses, et bien-sûr, faire du sport, les Haillanais.e.s prennent de plus en plus leur vélo. Il devient également fréquent, même au Haillan, de croiser des « vélo-taffeurs.euses » ; autrement dit, des cyclistes qui utilisent ce moyen de transport alternatif (ou doux) pour rejoindre leur lieu de travail.

Le vélo se décline : il peut être « musculaire », cargo, à assistance électrique, etc. Il présente de nombreux avantages : il est économique, écologique, bon pour la santé, et permet des déplacements en porte à porte, d'une durée maîtrisée !

Rejoignez le panel citoyen

Aujourd'hui, la Ville souhaite aller plus loin dans ces aménagements en faveur de la pratique cycliste. L'objectif à atteindre est celui d'une ville fluide et apaisée, avec une meilleure qualité de l'air et moins d'émissions de gaz à effet de serre.

Faire avec vous, les habitant.e.s

Nous avons besoin de connaître vos pratiques cyclistes pour guider et faire progresser l'action municipale.
Un panel d'habitant.e.s cyclistes va être constitué et devra être représentatif des différents quartiers. Les associations cyclistes de la commune seront ainsi associées.

REJOIGNEZ LE PANEL

SI VOUS ÊTES

- Habitant.e du Haillan,
- Cycliste assidu.e voire « vélotaffeur.se »,

ET QUE VOUS SOUHAITEZ

- Vous engager dans une démarche participative, à raison de quelques heures par mois,
- Réfléchir collectivement à l'amélioration des aménagements cyclables de la ville,
- Favoriser le développement de la pratique du vélo sur le territoire, n'hésitez pas !

+ d'infos

Renseignements et inscriptions auprès de s.gadafi@ville-lehaillan.fr avant le 22 février.

La première réunion se tiendra autour de la mi-mars.

Pédalez en toute sécurité

Oui, mais pour pédaler en toute sécurité, de manière fluide et confortable, et répondre aux attentes des adeptes de la petite reine, les infrastructures aussi doivent évoluer.
Ces dernières années, la Ville et Bordeaux Métropole ont poursuivi le maillage du territoire communal en aménageant de nouvelles voies vertes et pistes cyclables afin de résorber les discontinuités cyclables :

- **avenue de la République** (entre le rond-point Colindres jusqu'à Saint-Médard-en-Jalles),
- **rue de Venteille** (entre l'avenue de Magudas et la rue des Bosquets de Venteille),
- **rue Joliot Curie** (entre la rue Victor Hugo et le Chemin du Pillard)
- **aussi la création de zones de rencontre** (Places F. Mitterrand et H. Bos) et le développement de **zones 30**.

Les Vcub+ (place Henri Bos et parc-relais Le Haillan Rostand) permettent d'accéder à la pratique du vélo sans investir.
Infos et modalités de location sur sedeplacer.bordeaux-metropole.fr

LE VÉLO *pratique*

Signalisation et aménagements récents

Ces petits panneaux verts indiquent le cheminement cyclable à suivre pour se rendre à la piscine du Pinsan ou rejoindre la piste Bordeaux-Lacanau

Panneau d'autorisation de tourner à droite ou d'aller tout droit même si le feu est rouge

Aménagements correctifs de l'intersection entre la piste cyclable de la rue Hustin et l'allée Renée Barthe Rayraud

De nouvelles installations à venir début 2021

Des arceaux près des sites prioritaires (écoles, équipements sportifs et services publics).
Des stations de réparation de vélo avec pompes de gonflage en libre-service

ÇA ROULE ! RENCONTRE AVEC *Florian Gonzalez*

Vélo-taffeur, vélo-addict, vélo-promeneur, vélo-chauffeur… autant de qualificatifs qui conviennent parfaitement à Florian Gonzalez ! Ce papa de trois jeunes enfants nous raconte comment et pourquoi il a fait du vélo son mode de déplacement favori : *« J'ai toujours pratiqué le vélo, pour mes loisirs ou dans le quotidien. Et puis, comme beaucoup de gens, avec la naissance des enfants, ma femme et moi avons eu tendance à ressortir la voiture. Mais très vite, on a eu envie de redonner toute sa place au vélo ! Nous avons à peu près tout testé (cariole, barre de traction, siège bébé) et finalement nous n'utilisons quasiment plus la voiture ! »*
Florian utilise le vélo chaque jour et pour tous les types de trajets : allers/retours à l'école ou à la crèche, courses ou promenades. Son épouse, qui travaille à Bordeaux, utilise elle aussi ce mode de déplacement au quotidien.
« Pourquoi le vélo ? Je n'y vois que des avantages : je gagne beaucoup de temps, c'est un moyen de locomotion sûr et non polluant et c'est économique ! C'est aussi un autre moyen de découvrir sa ville, de rendre son trajet ludique. On peut observer le paysage ou l'architecture. Au Haillan, les pistes cyclables et les voies partagées (que je préfère) permettent de se déplacer partout et en sécurité. Et puis quand on a des enfants, les automobilistes sont souvent très bienveillants ! ».
Peu d'ombres au tableau pour Florian. Sauf peut-être la pluie (en cherchant bien)… mais avec un bon équipement ce n'est pas un frein, car comme il le dit très bien : *« on trouve toujours mille raisons de ne pas prendre son vélo, mais finalement et à l'usage, il y en a encore bien plus de le faire ! »*.

LE VÉLO POUR LES PERSONNES À MOBILITÉ RÉDUITE

À savoir : selon le code de la route (art. R. 412-34), les personnes handicapées se déplaçant en fauteuil roulant sont assimilées aux piétons. Elles ne peuvent donc pas emprunter les pistes cyclables. Elles peuvent circuler sur les trottoirs, les accotements et sur la chaussée. Une évolution de la réglementation est toutefois envisagée.

Le saviez-vous ?

L'achat d'un vélo adapté représente un coût important mais il y a des aides possibles :

- **CPAM :** 600€ d'aides environ pour un tricycle enfant et 400 € pour un adulte
- **Conseil départemental de la Gironde :** demander une Prestation de Compensation du Handicap (PCH)
- **Bordeaux Métropole :** 100€ max (sous conditions de ressources)
- **Les complémentaires santé**…

ILS L'ONT DIT

LUDOVIC GUITTON

Adjoint à la Maire délégué à l'aménagement durable de la Ville et aux déplacements

En matière de mobilité, notre action est globale et notre mot d'ordre est l'apaisement. Cela passe par la réduction de la vitesse et par des aménagements favorisant la cohabitation des différents modes de déplacement. Un travail a été engagé, avec Bordeaux Métropole, pour étendre les Zones 30 et les Zones de rencontre (place F. Mitterrand, avenue de la République et rue de Chavailles par exemple) pour améliorer les transports en commun. À ce sujet, je me réjouis du fait que le BHNS[1] soit en bonne voie après l'avis favorable rendu par la Commission d'enquête publique. La Ville est également partenaire de l'Association Léon à vélo dont l'objet est « la promotion du vélo et des mobilités alternatives » [3].

MICHEL REULET

Conseiller municipal délégué au patrimoine, au Centre technique municipal et aux mobilités douces.

L'amélioration des aménagements cyclables, comme récemment rue Joliot Curie ou rue de Venteille, reste une de nos priorités, notamment pour résorber les discontinuités d'itinéraire et renforcer confort et sécurité. Pour inciter la pratique du vélo, nous déployons de nouveaux arceaux de stationnement et des stations de réparation en libre-service sur le territoire. Notre action s'appuie sur le diagnostic commandé par la Ville à Vélo Cité en 2019 et nous y associerons bientôt les habitants, avec le Panel citoyen d'experts cyclistes (lire page 12).

LE VÉLO *en chiffres*

10%
de cyclistes en plus
chaque année dans la Métropole bordelaise

31,66 km
de pistes et voies cyclables au Haillan, contre 11,87 km en 2014
Soit un linéaire multiplié par **2,7**

46
arceaux vélos actuellement avec un objectif de tripler cette année

2
stations Vcub+
sur la commune soit **36 vélos** dont plusieurs à assistance électrique

Pour connaître l'offre en temps réel de chacune des stations, consultez : www.infotbm.com/fr/plans/vcubs

LA VILLE ENCOURAGE L'USAGE DU VÉLO ET D'AUTRES PRATIQUES ALTERNATIVES OU COMPLÉMENTAIRES À L'AUTOSOLISME[2]

Vous aussi, essayez !

Le co-voiturage : covoiturage.transgironde.fr
Plateforme du Conseil Départemental

L'auto-stop avec le Rezo Pouce : www.rezopouce.fr
Site de mise en réseau d'autostoppeurs voisins

Le vélo dès l'enfance

La police Municipale organise chaque année des actions de prévention dans les écoles élémentaires et au collège :

Les élèves des classes de CM2 apprennent comment circuler à vélo sur une piste aménagée avec de la signalisation routière et sont sensibilisés aux règles de sécurité. Ils repartent avec un permis cycliste attestant de leur bon comportement sur la route.

Au collège, des contrôles de cycles sont effectués à deux reprises en période hivernale : vérification des feux, des freins et du port du casque (obligatoire pour les moins de 12 ans).

1. Bus à Haut Niveau de Service qui reliera la Gare St Jean à St Aubin de Médoc en remplaçant la Liane 3+.
2. Autosolisme : néologisme qui désigne le fait d'être tout seul dans sa voiture.
2. leonavelo.org et sur @leonavelo

Des projets qui font grandir

Une équipe de jeunes entre 16 et 18 ans du Centre Socio Culturel La Source a travaillé à l'élaboration de deux grands projets : monter un festival de hip-hop et organiser un voyage en Grèce. Deux expériences qui font grandir !

Les jeunes accompagnés de l'animateur Nicolas Blanchard lors de leur voyage en Grèce

« *On apprend plein de choses comme devenir plus autonome, savoir gérer un budget, respecter nos engagements, travailler en équipe… »*. Nombreuses sont les compétences acquises par Yasmine, Andréa, Ilayda, Iliana, Manon, Nazlican, Louay et Abdou.

D'abord, il y a eu ce voyage en Grèce qu'ils ont organisé pendant près de deux ans. Il a fallu choisir la destination, rencontrer un professionnel du tourisme pour récolter ses conseils. Puis est venue l'heure de réserver les billets d'avion, d'organiser le programme du séjour, de trouver les hébergements… Tout cela, l'équipe des huit ados a su le gérer haut la main ! Les jeunes ont dû également autofinancer ce voyage : *« Nous avons mené plusieurs petits projets afin de récolter les sommes suffisantes : vente de nourriture, chantiers participatifs, organisation de loto… »*. Déterminés, motivés et polyvalents, les jeunes de la Source ont su se plier en quatre pour obtenir les fonds. Ils sont partis du 17 au 22 octobre et racontent aujourd'hui avec fierté ce parcours vers la Grèce.

« Quand on s'est lancé dans ce projet, on n'avait pas mesuré l'ampleur du travail… »

Parallèlement à cela, le groupe prépare un festival de hip-hop en partenariat avec l'association Foksabouge : *« On les connaît bien car ils sont souvent intervenus à La Source pour mener des projets graff ou encore danse. Pour préparer ce festival qui se tiendra au printemps, on s'occupe de la communication, de la recherche de partenariats, on gère le budget, la recherche de matériel… »*, autant d'actions qui ne s'improvisent pas. Les jeunes ont rencontré de nombreux professionnels qui les aiguillent et les épaulent. *« Quand on s'est lancé dans ce projet, on n'avait pas mesuré l'ampleur du travail. C'est pas toujours facile de jongler entre l'école, nos activités et ces projets. Maintenant, on comprend mieux les adultes qui sont parfois stressés et fatigués ! »*

Il est certain que du haut de leurs presque 18 ans, ces ados ont déjà acquis une expérience qui leur assure une entrée plus sereine dans la vie d'adulte !

+ d'infos

Pour suivre en direct l'actualité de La Source et tous ses projets : rendez-vous sur sa page Facebook **Centre Socio Culturel La Source**

« J'aime rencontrer les enfants et leur faire découvrir mon métier »

L'illustrateur jeunesse Stéphane Nicolet sera l'invité de la prochaine édition du festival jeune public *Ratatam !* qui se tiendra du 2 au 7 février*.

Les illustrations de Stéphane Nicolet ont souvent le trait fin et délicat. C'est peut-être à ça qu'on peut les reconnaître. Cela dit, son style n'est pas figé et varie selon les ouvrages qu'il est amené à mettre en dessin : *« Je suis autodidacte et j'aime essayer des techniques différentes*, explique-t-il. *J'adapte celles-ci à l'histoire que j'ai à illustrer. Par exemple, pour le livre de Ghislaine Roman* Le cerf-volant de Toshiro *qui se déroule au Japon, j'ai opté pour l'encre de Chine pour coller à l'univers asiatique ».* Stéphane Nicolet n'est pas passé par une école d'art. C'est peut-être pour (grâce à) cela qu'il bénéficie d'une liberté de style. Il s'amuse avec les techniques pour coller au mieux à l'univers à illustrer et propose sa vision d'une histoire. *« Je ne dessine jamais ce qui est déjà décrit par les mots de l'auteur, je préfère faire un pas de côté et illustrer quelque chose en plus. J'aime dénicher les passages qui amènent à cela ».*

Ce qu'il aime aussi Stéphane, c'est rencontrer les enfants ! Ce sera le cas lors de la 5e édition de *Ratatam !* lors d'un atelier d'illustration qu'il animera. Un projet de concours de dessins est également prévu avec les écolier.ère.s du Haillan. *« J'adore rencontrer les enfants ! Souvent, ils ne réalisent pas qu'il y a de vraies personnes derrière les livres qu'ils lisent. Je leur fais alors découvrir mon métier. Ce sont toujours des rencontres très intéressantes ».*

Stéphane a récemment illustré un livre de contes africains édité chez Nathan et écrit un roman pour ados intitulé *Ma tribu pieds nus*. Ces deux ouvrages sortiront début 2021.

Disponibles à la bibliothèque : *Les enquêtes de Quentin et Sophie, 226 bébés, Refuge, le cerf-volant de Toshiro, Moutz et Bobine, J'aurais dû écouter papa et maman...* et bien d'autres à découvrir.

**Dates sous réserve de l'évolution des recommandations sanitaires liées à la Covid-19.*

Hommage à Lucienne Cadot, élue de 1989 à 2008

Enseignante puis conseillère pédagogique, Lucienne Cadot a été élue en 1989 dans l'équipe de Georges Ricart et a continué l'aventure municipale avec Bernard Labiste, jusqu'en 2008. Durant ses mandats, elle a été adjointe à la Petite Enfance et aux Affaires Sociales. Adhérente au Parti Socialiste, elle a toujours porté des valeurs bien ancrées à gauche. Son engagement a continué dans la vie associative, notamment à l'AMAP ou encore au Comité de jumelage Enderby-Le Haillan.

Tous celles et ceux qui l'ont côtoyée appréciaient sa discrétion, sa rigueur, sa détermination et sa grande humanité. Elle nous a quittés début décembre.

Préparer ensemble la ville de demain

L'année 2021 nous offre la perspective de voir se concrétiser ou se développer de nombreux projets au bénéfice des Haillanais-es qui les ont plébiscités dans les urnes en mars dernier. Les mois difficiles que nous venons de vivre, et dont on a du mal à voir la fin, ont mis l'accent sur le caractère essentiel des espaces publics et des services publics de proximité qui ont été pour beaucoup la seule sortie ou le seul lien dans un quotidien bousculé.

Pour ce qui est des espaces publics, cela a été l'occasion de (re)découvrir les nombreux espaces verts de la ville : les bois de Sainte Christine, de Menespey ou du Déhès, ou encore les parcs de Bel Air, de la Luzerne ou du Ruisseau et leurs larges espaces avec des aires de jeux aménagées pour les enfants et leurs familles. Ces espaces sont autant de lieux qui appellent à la tranquillité et à l'apaisement, particulièrement dans le contexte d'incertitudes actuel.

Afin de renforcer cette dynamique, les élus du groupe majoritaire ont adopté le principe, qui s'inscrit pleinement dans la démarche métropolitaine du Plan « 1 million d'arbres », de replanter 7 arbres pour 1 arbre coupé. Les interventions de coupes récentes sur des arbres identifiés comme malades dans le bois de Bel Air, nous conduisent d'ores et déjà à prévoir la plantation de près d'une cinquantaine de nouveaux sujets pour densifier des zones déjà boisées ou s'emparer d'autres espaces publics qui s'y prêteraient. Il s'agira notamment de renforcer les îlots de fraicheur en adaptant les essences aux sites et d'expérimenter des méthodes de plantation qui ont fait leurs preuves comme les micro-forêts urbaines (Miyawaki) propices à l'enrichissement de la biodiversité. Une réflexion est également engagée sur la mise à disposition d'espaces publics pour y développer, en lien avec des associations locales, des potagers urbains et des plantations d'arbres fruitiers.

Comme nous nous y sommes engagés, il nous tient particulièrement à cœur de maintenir cette logique d'un tiers de zones agricoles et naturelles, un tiers d'habitat et un tiers d'espaces économiques. Cette répartition qui prend en compte les spécificités de notre territoire garantit un juste équilibre et permet la préservation du cadre de vie apaisé qui fait la réputation de notre commune.

La population haillanaise s'accroit, attirée par cet équilibre.

C'est pour maîtriser et anticiper cette évolution que le projet Cœur de Ville est né, répondant au fort besoin de logement de notre territoire, tout en s'intégrant dans le paysage urbain par la création d'espaces publics et de circuits de déplacements doux au sein même du projet.

C'est pour conforter l'attractivité de notre offre culturelle et garantir son accessibilité à toutes et tous qu'un pôle culturel sera créé de la fusion des bâtiments de l'Entrepôt, de la bibliothèque et du centre Bernard de Girard.

C'est pour dynamiser le centre-ville qu'une halle sera aménagée sur la place F. Mitterrand pour y accueillir un marché plus foisonnant et des animations portées par la ville et les associations locales.

Enfin, c'est pour adapter nos services publics à cette transformation de la ville et de nos usages que nous portons le projet de construction d'une nouvelle mairie, visant à regrouper les services et à rendre plus accessibles et lisibles notre action et nos offres de service pour la population.

Ces projets vont nous permettre de préparer la ville aux enjeux de demain et de l'accompagner dans ses évolutions en étant dimensionnée et équipée pour répondre aux besoins et aux attentes des Haillanais.es. Ils ne se feront pas au détriment d'autres problématiques identifiées mais bien en parallèle, avec toujours le souci d'être au service des usagers et de la population pour garantir la meilleure qualité de vie possible à chacune et chacun. La concertation citoyenne sera d'ailleurs le moteur de ces transformations pour construire Le Haillan (toujours) avec vous.

Les élu.e.s majoritaires
« Le Haillan, [toujours] avec vous »

2020-2026 : la mandature du béton…

Après une éprouvante et abominable année qui a vu, pour certains d'entre vous et d'entre nous, la perte d'un être cher dans d'épouvantables conditions, une année où il faudra de très nombreux mois aux entreprises et aux commerces pour se relever et limiter les licenciements, notre commune va vivre dans le stress des travaux, des projets mal aboutis et critiqués de toutes parts :

- Un nouveau collège tout en béton dans une zone contestable (couloir aérien)
- Une halle sur la Place François Mitterrand, sans eau potable pour le marché hebdomadaire
- L'Avenue Pasteur à nouveau en travaux dans le cadre de l'arrivé du B.N.H.S en 2024
- Un nouveau bâtiment pour la Mairie (budget prévisionnel 6 millions d'euros…)
- Une ZAC délirante en centre-ville, parsemée de venelles (définition du Petit Larousse : petite rue étroite…) avec, au Saint nom du béton, l'expropriation douloureuse de Haillanaises et de Haillanais
- La disparition de l'école du Centre… pour en reconstruire une autre…mais où ? (annonce faite lors de la réunion du Conseil Municipal du 18 novembre)

La petite ville à la campagne voit petit à petit, inexorablement, disparaître son histoire et son identité, au profit des investisseurs immobiliers. Alors à quoi peut bien servir le recrutement d'un(e) responsable de cellule patrimoine ?

Alors que Bordeaux s'affiche « Grandeur Nature » et que, Madame Le Maire, s'auto-félicite d'en être devenue Vice-présidente en charge des espaces publics, Le Haillan, lui, va s'afficher « Grandeur béton » ?

On érige des fontaines, puis on les détruit. On préfère les opérations avec inauguration pompeuse et médiatique, mais, au quotidien, on entretient peu ou pas la voirie. Comment ne pas se poser des questions sur la contestable façon de gérer les finances publiques ? Comment ne pas aussi se poser des questions sur le hasardeux suivi des chantiers (Parc du Ruisseau, Place François Mitterrand, chalet du football…), voire même l'absence de suivi ?

Quant à la multiplication des actes d'incivilités, au vandalisme, aux dégradations et cambriolages, Madame Le Maire juge que Le Haillan n'a nul besoin supplémentaire en matière de sécurité publique.

Il ne nous reste donc, en ce début d'année, que la furieuse envie de vous souhaiter une année 2021 formidable, belle et heureuse. Jacques Prévert disait *« Il faudrait essayer d'être heureux, ne serait-ce que pour donner l'exemple »*.

Prenez soin de vous ! Nous restons plus que jamais à votre écoute.

Le Haillan réuni : Hervé Bonnaud, Cécile Ajello, Wilfrid Dautry, Aurélie Dufraix

Bonne année 2021 !

Nous déplorons, comme nombre d'entre vous, que la politique menée ne corresponde pas aux réels besoins.

Les investissements prévus dans le budget municipal (nouvelle mairie 6 millions, halle couverte 500 K€, médiathèque 4 millions, terrain synthétique de football 500 K€) ne correspondent pas aux urgences haillanaises : réhabilitation des écoles maternelles et primaires du centre, sécurité renforcée, travaux d'accessibilité personnes à mobilité réduite, prise en compte des séniors, soutien aux commerçants et entreprises, participation citoyenne et liberté d'expression pour chacun, valorisation des espaces verts.

Constat : baisse des subventions pour de nombreuses associations, incivilités, actes malveillants en hausse, occupation illégale des terrains municipaux, entretien défectueux des rues et espaces verts publics, absence de contrôle passage de poids lourds et vitesse des véhicules etc.

Soyez en assurés, notre collectif demeure vigilant et force de proposition. La légitimité démocratique concerne chacun d'entre nous. L'accès aux informations et le débat est l'essence même du contrôle et de la compréhension de nos institutions.

Une ambition pour Le Haillan : Caroline Tiquet et Eric Ventre
1aplh@gmail.com

MAGE

Menuiserie Agencement Gironde

> Votre partenaire régional pour vous accompagner dans vos projets

Fabrication sur mesure
> Cuisine équipée, dressing, verrière, parquet, escalier

Agencement extérieur
> Terrasse, abris de jardin, clôture, bardage, cabane

Mobilier sur mesure
> Table, bibliothèque, lit

Conception 3D
> Pour une meilleure immersion dans vos projets

Service de découpe et traitement
> Confiez-nous vos besoins, nous découpons pour vous !

Peinture, laquage et vernis
> Finition de qualité professionnelle en cabine spécialisée

Une équipe de professionnels à votre disposition

6 rue Galilée
33 185 LE HAILLAN
05 56 97 56 80
contact@menuiserie-mage.com
menuiserie.mage

ARTISAN

Andréa Kiss, Maire du Haillan, le Conseil municipal et l'ensemble des agents de la ville vous souhaitent une année

2021 RÉINVENTÉE !

Retrouvez la suite en vidéo : **www.ville-lehaillan.fr**

LE HAILLAN BORDEAUX MÉTROPOLE

Le Haillan